



CUENTA PÚBLICA AÑO ESCOLAR

2023

Informe anual de la Gestión Educativa del

Establecimiento Ley 19.532 – Reglamento D.S

775/97

1.- PRESENTACIÓN DEL COLEGIO

Por designio de la Divina Providencia, el Padre José Kentenich tuvo la visión y la osadía de enviar a Hermanas al extranjero, desde Alemania a Chile, para extender la Obra de Schoenstatt.

El entonces Obispo de la Diócesis, Monseñor Alfredo Silva Santiago, conoció la existencia de las Hnas. de María por intermedio del P. Adolfo Baldauf, sacerdote Pallottino que ejercía su apostolado en la Parroquia Perpetuo Socorro de Temuco, el obispo las llamó para trabajar en su diócesis en el año 1936, las ubicó en Pueblo Nuevo, en una casa sencilla de madera, en la calle David Perry. En el año 1937 el 1º de abril, se recibió el Decreto de creación de la Escuela “Mater ter Admirabilis”. Las Hermanas abrían su Escuela con 100 alumnas distribuidas en dos cursos.

Nuestro colegio inspirado en la espiritualidad y pedagogía de Schoenstatt extiende su enseñanza desde pre Kinder a Cuarto Año medio, ofreciendo una educación integral de excelencia con su propósito de “formar mujeres a imagen de María comprometidas con la sociedad”.

MISIÓN INSTITUCIONAL – NUESTROS SELLOS

VISIÓN

“Queremos ser una comunidad educativa de excelencia, en todos los ámbitos de nuestra gestión, que a partir de un compromiso apostólico ejemplar es agente de humanización de la persona y su entorno”.

MISIÓN

“Formar mujeres, a imagen de María, que buscan desplegar con excelencia, su originalidad y sus capacidades, en todos los ámbitos de la sociedad, aportando a la humanización de la cultura”.

SELLOS

- **Religioso, marcadamente Mariano.** Hacer todo por amor con alegría, reflejando con naturalidad la esencia de nuestros valores.
- **Formación integral de excelencia.** Hacer siempre lo ordinario de manera extraordinaria, desplegando con excelencia la originalidad y sus capacidades.
- **Apostólico.** Con la mano en el pulso del tiempo y el oído en el corazón de Dios, promoción de la persona aportando a la humanización de la cultura.



2.- DATOS GENERALES

Como establecimiento logramos cumplir nuestro calendario escolar según lo establecido en el plan anual.

Matrículas 2018	Matrículas 2019	Matrículas 2020	Matrículas 2021	Matrículas 2022	Matrículas 2023	Matrículas 2024
443	466	512	533	550	556	558

Asistencia de alumnas

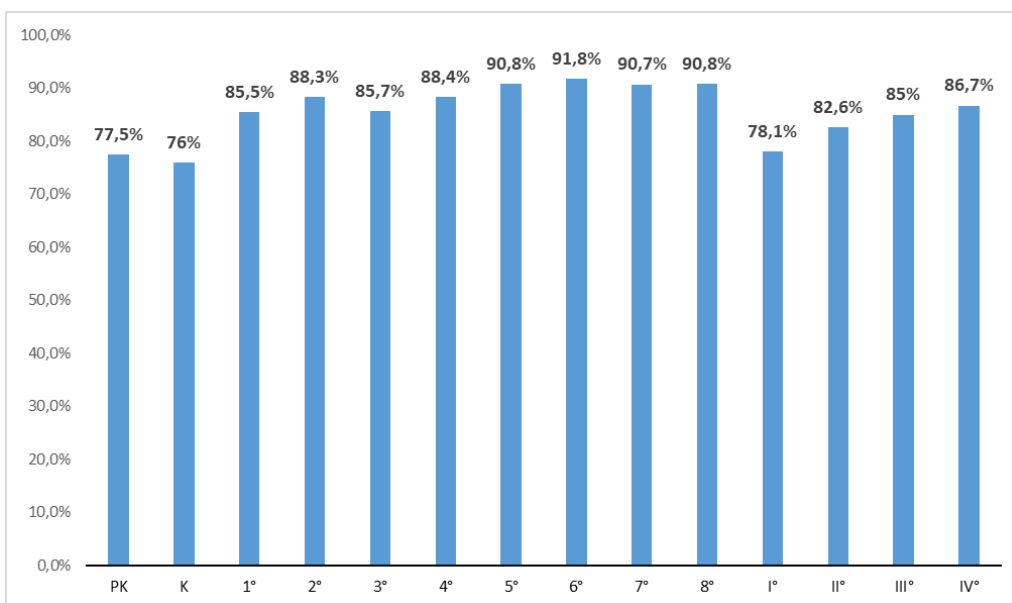

En el año 2023, la asistencia promedio en todos los cursos del colegio alcanzó el 85,7%.

Asistencia reunión de apoderados

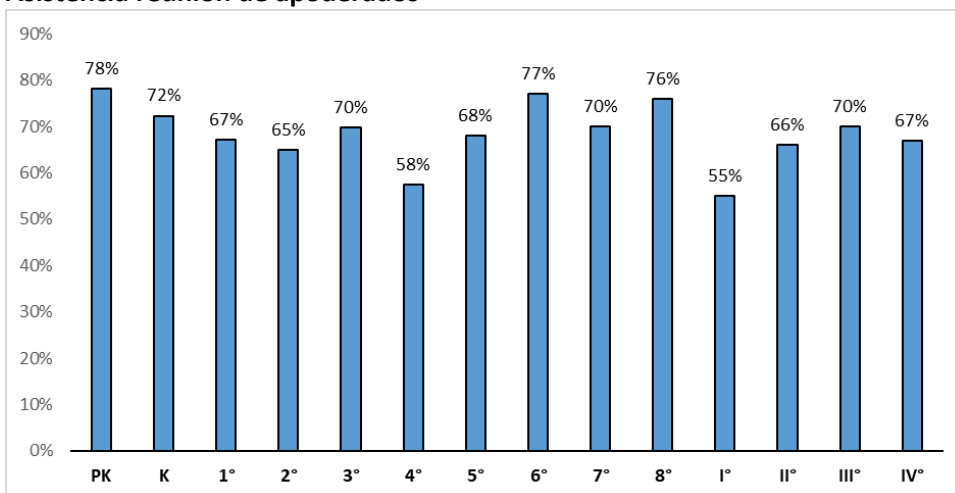

En el año 2023, la asistencia promedio en las reuniones de apoderados en todos los cursos del colegio alcanzó el 68,5%.

3.- PRINCIPALES INDICADORES EDUCATIVOS

ÍTEM	DATO 2023
PRIORITARIO	56%
PREFERENTE	38%
IVE	BÁSICA: 74% MEDIA : 78%
PROFESORES	42
ASISTENTES DE LA EDUCACIÓN	44

4.- PLAN MEJORAMIENTO EDUCATIVO 2023

LIDERAZGO

Generar instancias de reflexión y apropiación del PEI en el marco de las políticas públicas lideradas por diferentes agentes educativos, implementando acciones para la mejora continua que responda a los desafíos de la reactivación educativa integral.

Acción:

- Instancias de comunidad.
- Ambiente seguro.
- Fortalecimiento de equipos.

GESTIÓN PEDAGÓGICA

Acompañamiento y retroalimentación de las prácticas pedagógicas y trabajo colaborativo para la reactivación educativa, fortaleciendo los aprendizajes y habilidades de las estudiantes que les permitan avanzar en su trayectoria educativa.

Acción:

- Actividades para reactivar aprendizajes.
- Desarrollo profesional docente.

CONVIVENCIA ESCOLAR

Foco en la promoción del bienestar socioemocional, el restablecimiento de vínculos y una respetuosa e inclusiva convivencia en la cultura escolar.

Acción:

- Formación integral.
- Participación activa.
- Promoción para la prevención y resguardo de trayectorias educativas.

GESTIÓN DE RECURSOS

Reactivación educativa integral de aprendizajes de las estudiantes, desarrollo profesional, las capacidades laborales y bienestar emocional de los agentes educativos.

Acción:

- Recurso humano.
- Recurso material y de infraestructura.

5.- LEY 20.903

- Por medio del CPEIP división del **Ministerio de Educación**, busca apoyar el desarrollo de profesores, educadores y directivos.
- Plan local de desarrollo profesional docente a partir de las necesidades detectadas en comunidad.
- Carrera docente busca reconocer la experiencia, competencia y conocimientos alcanzados por los profesionales de la educación, incentivando la mejora permanente.

Actividades asociadas

- Trabajo colaborativo en tiempo no lectivo. Departamentos, consejos de ciclo, docente, equipos de aula.
- Mantención y fortalecimiento de estrategias para potenciar aprendizajes.
- Aprendizaje basado en proyectos (ABP). Salidas pedagógicas.

6.- DIMENSIÓN LIDERAZGO

Actividades asociadas

- Asistencia a reunión de apoderados.
- Taller de sensibilización, comunidad educativa.
- Jornadas de reencuentro de familias
- Acciones realizadas con la comunidad educativa: consejos, jornadas de evaluación, capacitaciones, prevención revisión y ajustes de reglamentos, entre otros.

Fortalecimiento educativo

Talleres extracurriculares (fuera de la jornada escolar).

Taller	Curso	Docente	Día	Hora	Espacio
TALLER DE TEATRO 1	3° a 6° básico	Celeste Ramos	Martes	16:00-17:30	Gimnasio
TALLER DE TEATRO 2	Pk a 2° básico	Celeste Ramos	Jueves	16:00-17:30	CRA
TALLER DE TEATRO 3	7° a II° medio	Celeste Ramos	Viernes	13:00-14:30	CRA
TALLER GIMNASIA RÍTMICA FORMATIVO	1° a 3° básico	Daniela Viveros	Lunes	16:00-17:30	Gimnasio
TALLER GIMNASIA RÍTMICA SELECCIÓN	Grupo avanzado 1° a 7°	Daniela Viveros	Miércoles	16:00-17:30	CRA
TALLER GIMNASIA RÍTMICA FORMATIVO	4° a 7° básico	Daniela Viveros	Jueves	15:50-17:20	Gimnasio
TALLER GIMNASIA RÍTMICA SELECCIÓN	Grupo avanzado 1° a 7°	Daniela Viveros	Viernes	13:20-14:20	Gimnasio
CORO LITÚRGICO	3° a II° medio	Hna. Valentina	Jueves	15:50-16:50	Sala IV medio
TALLER DE CIENCIAS	1° a 4° año	Jennifer Sepúlveda	Viernes	13:15-14:45	Laboratorio
TALLER DE EXPLORA	5° a 8° año	Marcela Escobar	Lunes	15:50-16:50	Laboratorio
TALLER DE PINTURA	5° y 6° año	Sandra Alarcón	Jueves	16:00-17:30	Sala de artes
TALLER DE VOLEIBOL	5° a 8° año	Nataly Contreras	Martes	15:50-17:20	Cancha
TALLER DE VOLEIBOL	I a IV° medio	Nataly Contreras	Jueves	15:30-17:00	Cancha

7.- DIMENSIÓN GESTIÓN PEDAGÓGICA

Actividades asociadas al desarrollo profesional docente

- Trabajo colaborativo en tiempo no lectivo. Departamentos, consejos de ciclo, docente, equipos de aula.
- Mantener y fortalecer de estrategias para potenciar aprendizajes: Estrategias diversificadas para el acceso al aprendizaje de todas las estudiantes, ABP, salidas a terreno.

Promedio general por curso

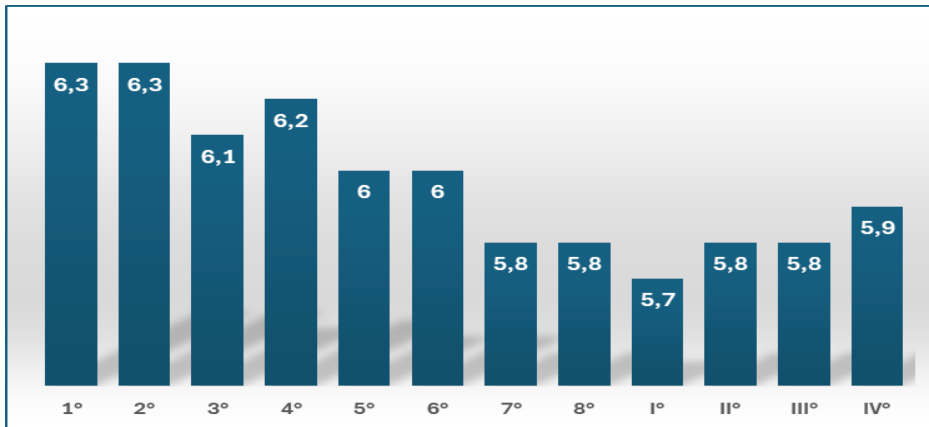

Rangos de promedios por curso

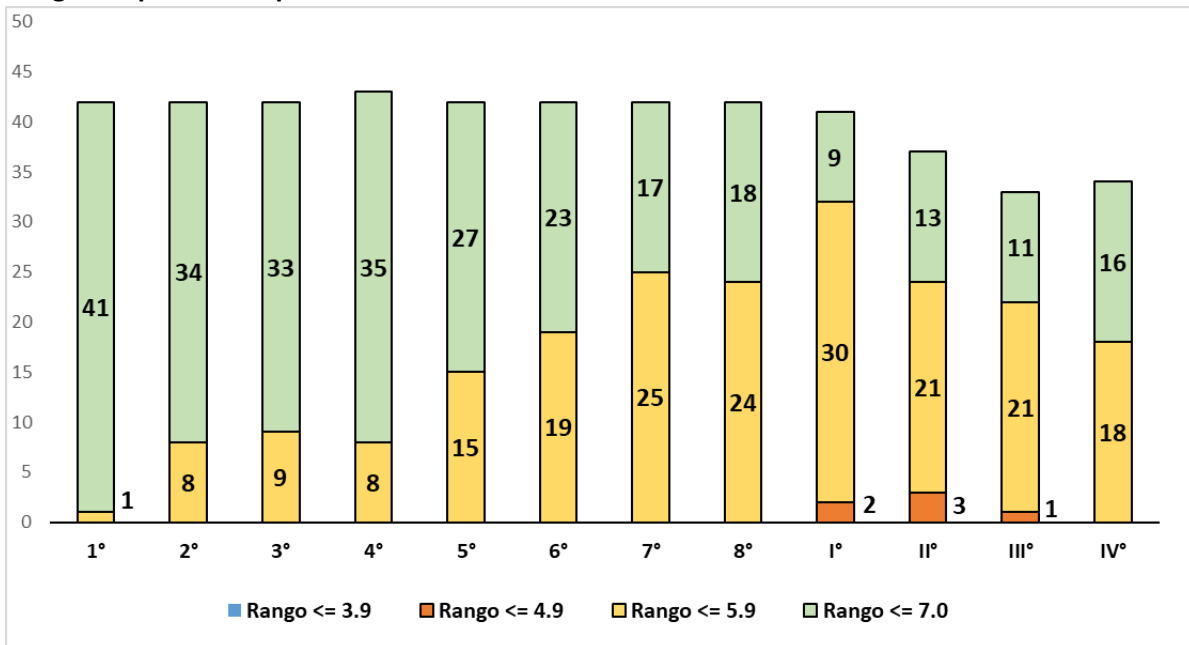

Promoción 2023

CURSO	PROMOVIDAS	NO PROMOVIDAS
PRIMERO BÁSICO	42	0
SEGUNDO BÁSICO	42	0
TERCERO BÁSICO	42	0
CUARTO BÁSICO	42	0
QUINTO BÁSICO	42	0
SEXTO BÁSICO	42	0
SÉPTIMO BÁSICO	42	0
OCTAVO BÁSICO	42	0
PRIMERO MEDIO	40	4
SEGUNDO MEDIO	35	3
TERCERO MEDIO	33	0
CUARTO MEDIO	34	0

El 97% de las alumnas fueron promovidas.

Resultados de aprendizajes

- Resultados de logro de Pruebas de Nivel.

NIVEL	LENGUAJE	MATEMÁTICAS
KINDER	80%	73%

- Diagnóstico integral de aprendizajes (DIA)**

De la Agencia de Calidad de Educación, con el propósito de contar con información sobre los aprendizajes de los estudiantes con reportes personalizados e inmediatos, para tomar decisiones basadas en evidencia y visualizar adecuaciones pedagógicas y curriculares necesarias, ajustadas a la realidad de las estudiantes para planificar el año escolar. A lectura y matemáticas, se agrega Historia.

DIA Lectura

Habilidad de Localizar

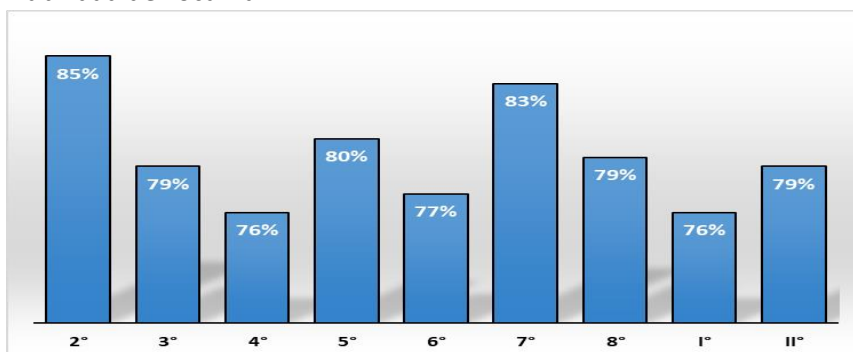

Habilidad de Interpretar

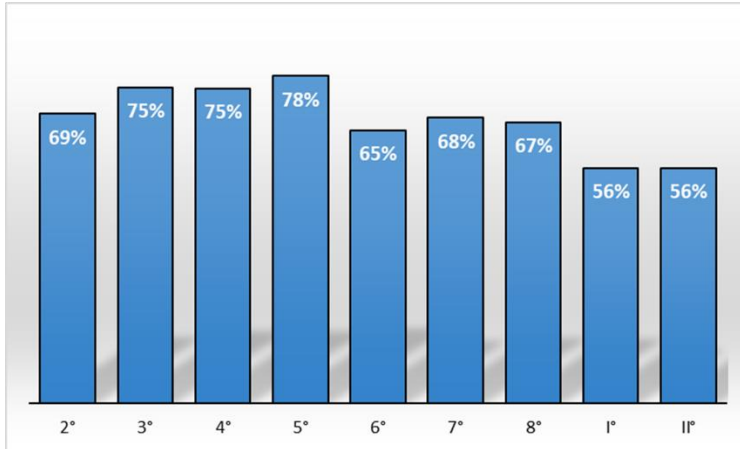

Habilidad de Reflexionar

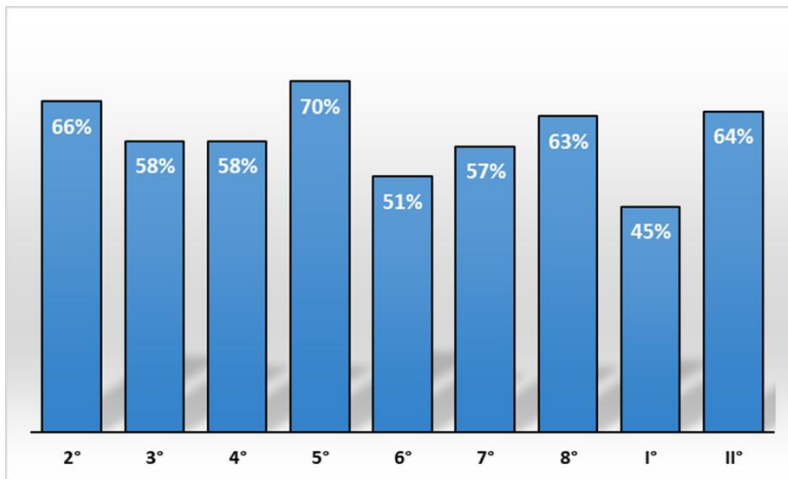

**Porcentajes promedio de respuestas correctas del curso según eje de habilidad.*

DIA MATEMÁTICA

Números y operaciones

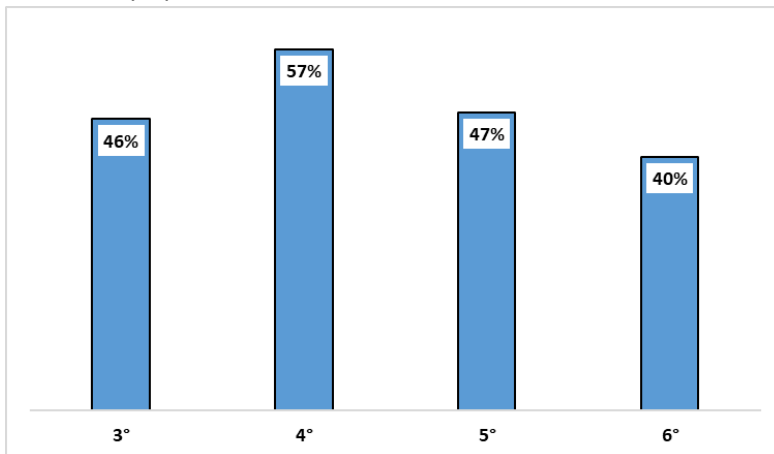

Números

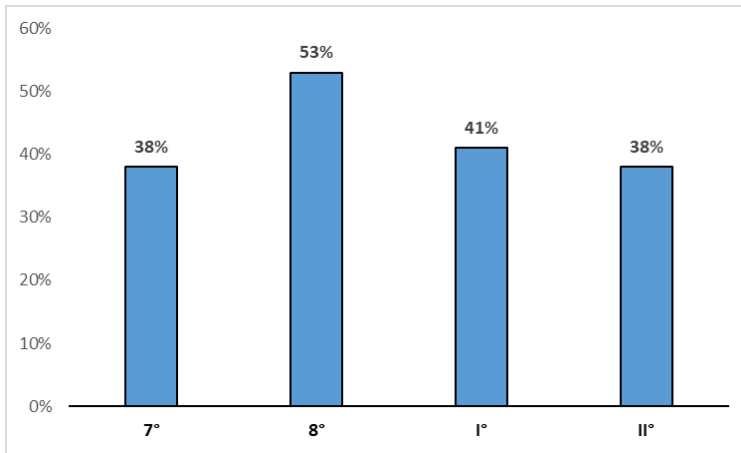

Patrones y álgebra

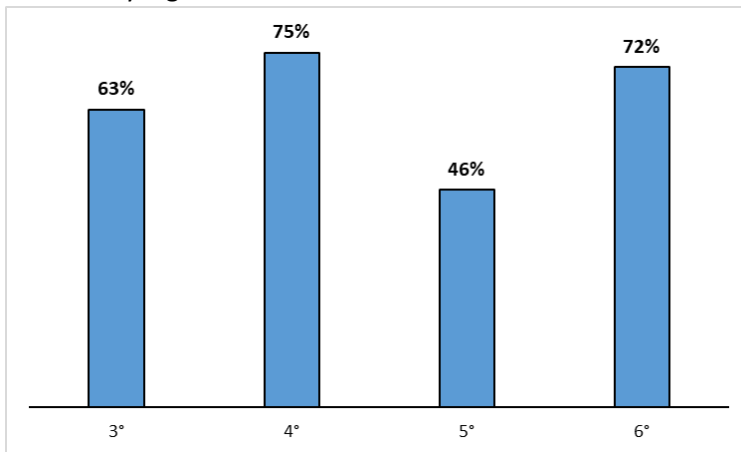

Álgebra y funciones

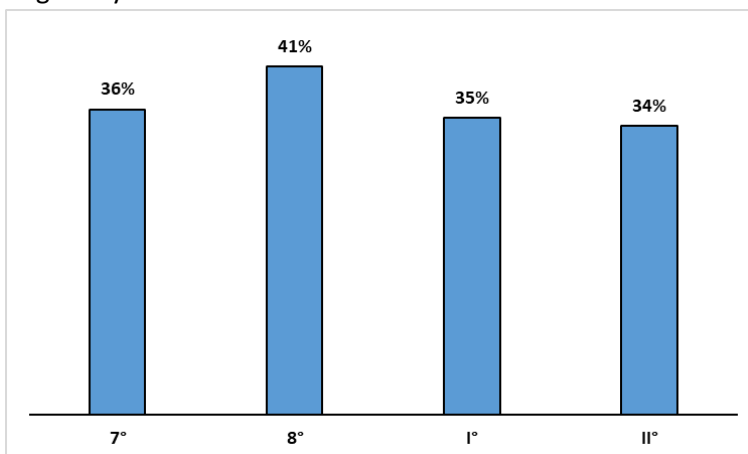

Geometría

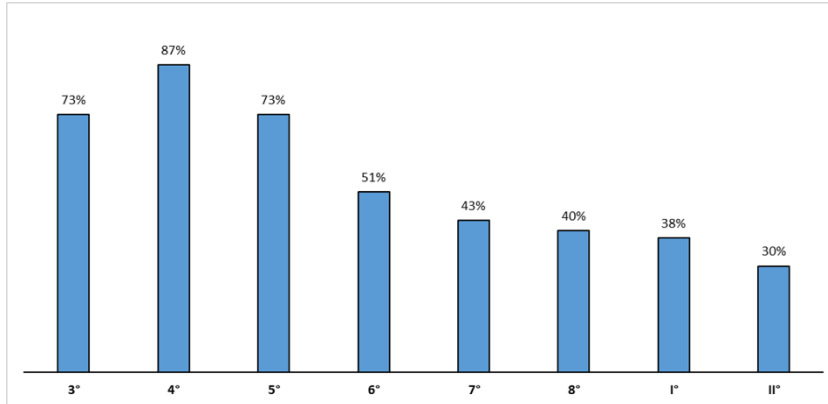

Datos y probabilidades

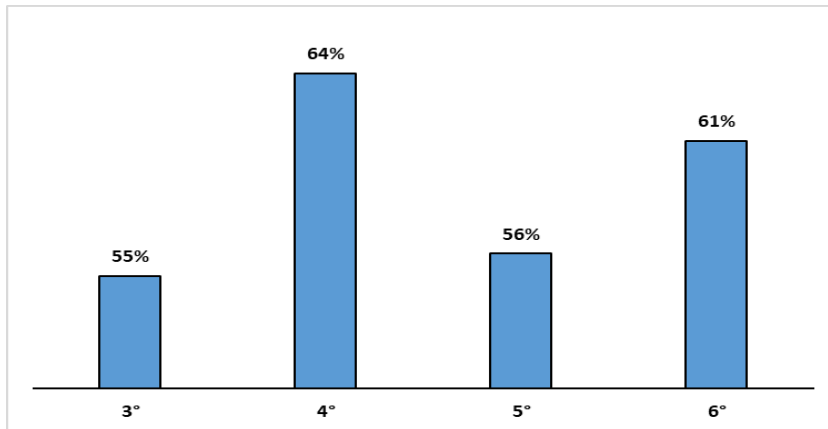

Probabilidad y estadística

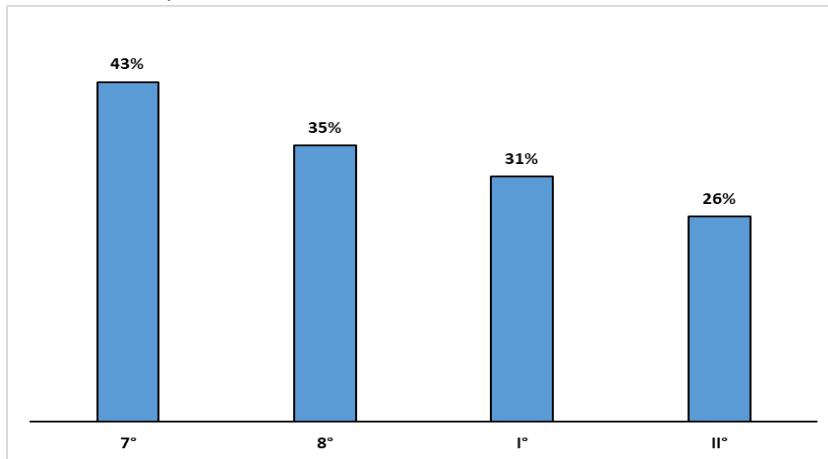

Medición

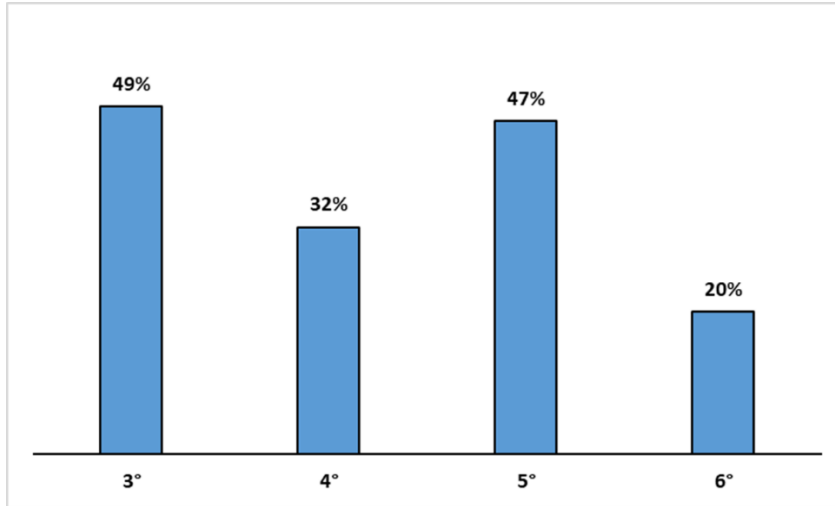

**Porcentajes promedio de respuestas correctas del curso según eje de habilidad.*

DIA HISTORIA

HISTORIA

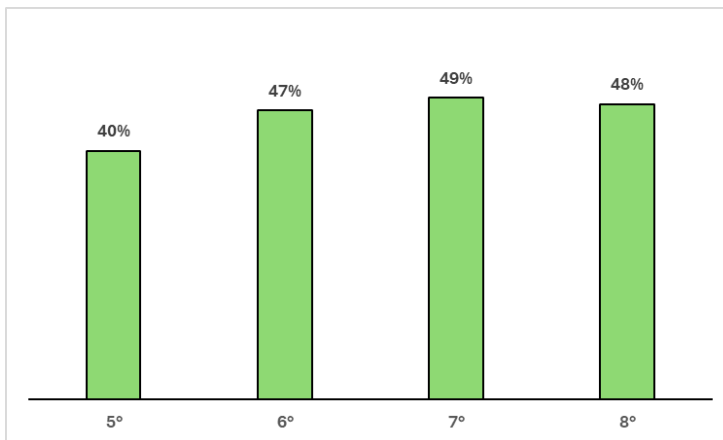

Geografía

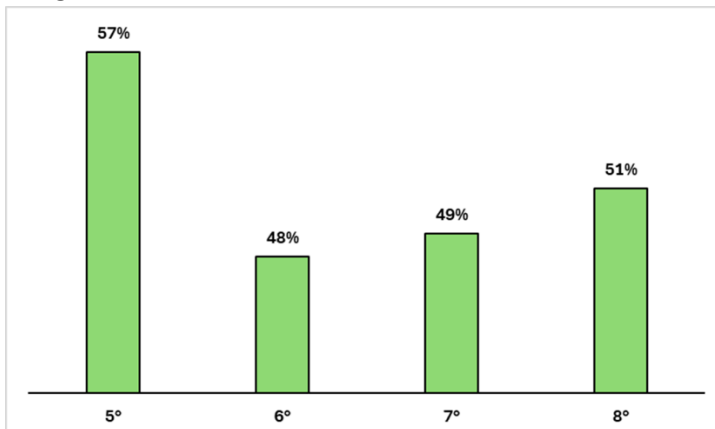



Formación ciudadana

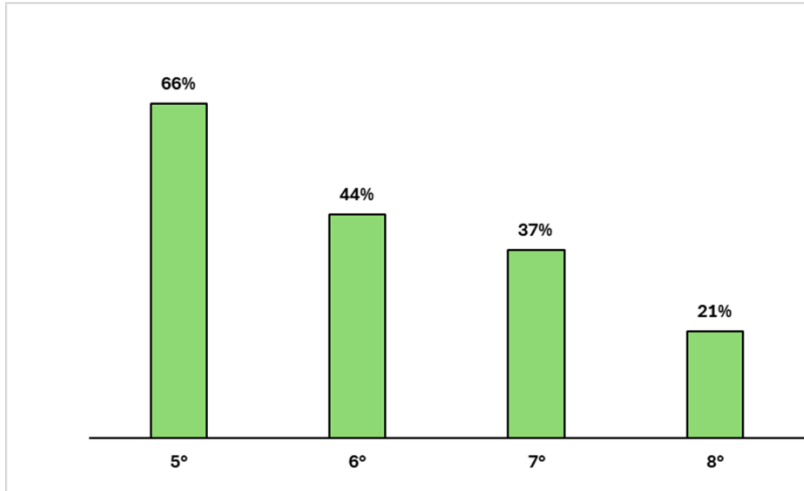

**Porcentajes promedio de respuestas correctas del curso según eje de habilidad.*

Programas del Colegio

Datos preparación PAES año 2023

PROM. COMPRENSIÓN LECTORA	PROM. MATEMÁTICA I
585	578

MATRICULADAS	PAES RENDIDAS	SELECCIONADAS
31	10	8

Certificación de Inglés

El colegio financia la prueba que da la certificación de inglés para nuestras estudiantes destacadas en la asignatura de IV año medio. La inversión es de aproximadamente 130 mil pesos por niña seleccionada para rendirla.

Preliminary English Test de Cambridge para estudiantes destacadas.				
2019 Rinden 5 estudiantes 5 estudiantes se certifican.	2020 Seleccionadas 6 estudiantes que rinden el 2021, se certifican todas.	2021 Rinden 19 estudiantes 13 se certifican	2022 Rinden 24 estudiantes 22 se certifican	2023 Rinden 19 estudiantes 19 se certifican



Programa de integración Escolar (PIE)

El propósito es contribuir al mejoramiento continuo de la calidad de la educación, favoreciendo los aprendizajes de todas las estudiantes, especialmente de aquellos que presentan necesidades educativas especiales (NEE), sean estas de carácter permanente (NEEP) o transitorio (NEET).

- Intervención en aula común principalmente.
- Apoyo especializado en aula de recursos para quienes lo requieren.
- Profesionales especialistas.
- Trabajo colaborativo de equipos de aula.
-

En nuestro colegio se atiende a estudiantes con las siguientes NEE:

PIE TRANSITORIO	PIE PERMANENTE
Trastorno específico del lenguaje expresivo	Discapacidad intelectual leve
Trastorno específico del lenguaje comprensivo	Discapacidad intelectual moderada
Trastorno específico del lenguaje mixto	Trastorno del espectro autista
Dificultad específica del aprendizaje	Síndrome de Down
Funcionamiento intelectual límite	
Trastorno de déficit atencional	

- Total NEEP 2023: **29** alumnas.
- Total NEET 2023: **68** alumnas.
- Total estudiantes: **97** alumnas.
- Egresos PIE 2023: **3** alumnas.

Durante el año 2023, el equipo PIE implementó su labor a través de recursos en el aula, talleres, grupos de apoyo, brindando contención emocional e intervenciones en las clases.

PROFESIONALES	CANTIDAD
Psicólogas	4
Profesoras Diferencial	6
Terapeuta Ocupacional	1
Asistente Social	1
Fonoaudióloga	1
Psicopedagoga	1
Asistentes de Aula	15

8.-DIMENSIÓN CONVIVENCIA ESCOLAR

Equipo Interdisciplinario

Su propósito es resguardar la trayectoria escolar de las estudiantes con mayor riesgo psicosocial, dando respuesta focalizada a sus necesidades, a través de la intervención colaborativa con diferentes profesionales de nuestro establecimiento y redes de apoyo externas.

PROFESIONALES	CANTIDAD
Psicólogas	4
Asistente Social	1
Coordinadoras	5

Acciones realizadas con las alumnas

69 Intervenciones realizadas en distintos cursos según su necesidad y contexto relativas a convivencia escolar.

42 Talleres socioemocionales dirigidos a 38 estudiantes de NT1 a IV Medio.

450 Acompañamientos individuales a través de contenciones emocionales, entrega de orientaciones y estrategias, seguimientos y monitoreos.

DIA Socioemocional

El DIA Socioemocional es una herramienta clave para el bienestar y desarrollo de las comunidades educativas. Este enfoque integral no solo mejora las habilidades socioemocionales de los estudiantes, sino que también enriquece la experiencia educativa en su conjunto.

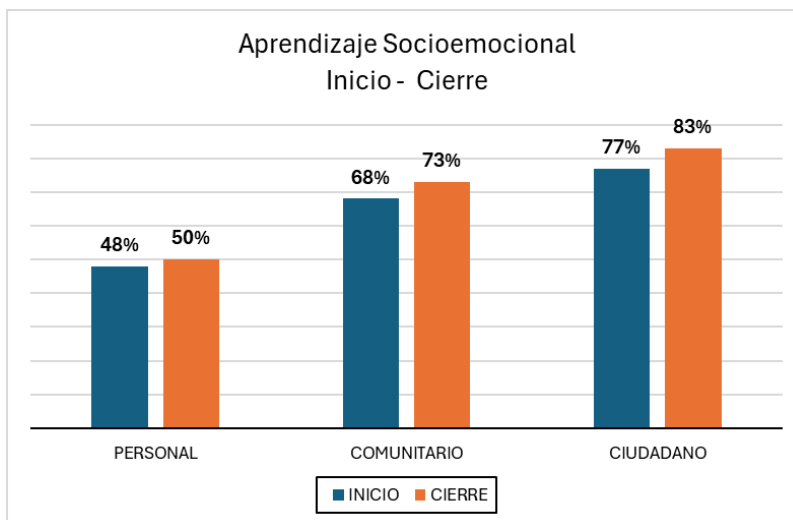

**Resultados DIA socioemocional 2023.*

Desarrollando la espiritualidad

- 10 Celebraciones de fiestas religiosas.
- Misas y liturgias.
- 14 vivencias.
- 14 jornadas de formación y convivencia.
- Vivencias familiares.

Redes de apoyo

El colegio cuenta con las siguientes redes de apoyo para nuestras estudiantes:

- Tenencia de familia de Carabineros de Chile
- PDI
- OPD
- Cesfam Santa Rosa
- Programa habilidades para la vida Junaeb, ejecutado por UFRO.
- SENDA
- CECOSAM (CENTRO COMUNITARIO SALUD MENTAL)
- Cesfam Miraflores
- Programa de Intervención especializada (PIE SENAME)



Colegio
Madre Admirable
de Schoenstatt

- Cesfam de Labranza
- Sala Cuna JUNJI
- Juzgado de familia
- Fiscalía de Temuco

9.-GESTIÓN DE RECURSOS

Financiamiento

- Subvención Regular
- Subvención SEP
- Subvención PIE
- Subvención Pro Retención
- Subvención Mantenimiento

TOTAL INGRESO SUBVENCIÓN REGULAR 2023		
	\$972.899.523	
ITEM DE GASTOS	Total Gastos	%
REMUNERACIONES	\$765.920.792	79%
APORTE PATRONALES	\$ 37.402.173	4%
HONORARIOS	\$ 15.504.769	2%
GASTOS OPERACIONALES	\$131.400.253	14%
GASTOS GENERALES	\$ 20.942.634	2%
	\$971.170.621	

TOTAL INGRESO SEP 2023		
	\$251.538.131	
ITEM DE GASTOS	Total Gastos	%
REMUNERACIONES	\$160.865.533	64%
APORTE PATRONALES	\$ 5.725.562	2%
HONORARIOS	\$ 22.312.265	9%
GASTOS OPERACIONALES	\$ 47.479.897	19%
GASTOS GENERALES	\$ 14.932.554	6%
	\$251.315.811	

TOTAL INGRESO PIE 2023		\$150.853.156	
ITEM DE GASTOS	Total Gastos		%
REMUNERACIONES	\$133280090		88%
APORTE PATRONALES	\$7673087		5%
GASTOS OPERACIONALES	\$9894531		7%
	\$150.847.708		

TOTAL INGRESO			
MANTENIMIENTO 2023	\$ 10.653.129		
ITEM DE GASTOS	Total Gastos		%
GASTOS OPERACIONALES	\$ 10.653.129		100%

TOTAL INGRESO			
PRORETENCIÓN 2023	\$ 5.445.081		
ITEM DE GASTOS	Total Gastos		%
HONORARIOS	\$ 1.686.782		31%
GASTOS OPERACIONALES	\$ 3.362.255		62%
OTROS GASTOS NO OPERACIONALES	\$ 329.098		6%
	\$ 5.378.135		

10.- OTROS

Junueb

El programa de alimentación escolar (PAE) brinda este beneficio a estudiantes de Pre-Kínder a IVº Medio. Este es entregado durante el año y de acuerdo a la nómina e instrucciones de la junta nacional de auxilio escolar y becas.

Acciones de Apoyo Escolar

- Implementación del “Carrito de la convivencia”
- Inserción de estudiantes en práctica profesional para las asignaturas de Matemática, Lenguaje, inglés, Ed. Física, Ciencias, Historia y nivel parvulario.
- Apoyo profesional para la preparación de la PAES desde Iº a IVº medio.
- Adquisición de Smart tv en aula para facilitar el aprendizaje de las estudiantes.
- Adquisición de terreno para construcción de futuro gimnasio.
- Mejoramiento del patio de juegos.
- Adquisición de fotocopidora para fines escolares.
- Incremento de difusión de actividades de colegio vía página web, Facebook, e Instagram.



COLEGIO
MADRE ADMIRABLE
de *Schoenstatt*

"La educación verdadera consiste en llevar a cada uno a ser lo que debe ser, según su naturaleza, según el plan de Dios."

PJK.